Пролетарии всех стран, соединяйтесь!
К борьбе за дело Ленина — Сталина будь готов!

Цена номера 3 коп.

Пионерская ПРАВДА

ОРГАН
ЦК и МК ВЛКСМ
10 января 1939 г., вторник
№ 5 (2175)

ЮНЫМ ТУРИСТАМ ЯРОСЛАВСКОЙ ОБЛАСТИ

Поздравляю вас с пятилетием работы вашей экскурсионно-туристической станции.

Мне известно, что, занимаясь в кружках юных туристов, вы изучаете прошлое и настоящее нашей социалистической родины, знакомитесь с ее будущим, ищете полезные ископаемые, закрепляете получаемые в школе знания, закаляете свой организм. Это очень хорошо. Стремитесь вовлечь в эту полезную деятельность побольше школьников! Учитесь еще лучше! Развивайте самодеятельный детский туризм! Желаю успехов в дальнейшей вашей работе.

Н. КРУПСКАЯ.

Москва, 8 января 1939 года.

СЕДОВ

Далеко в ледяном океане,
Средь торосов, нетающих льдов,
Сквозь пургу, словно в снежном тумане,
Наш геройский дрейфует «Седов»!

Сквозь просторы в далекие воды
Ярко светят им звезды Кремля!
И отважно стоят в непогоду
Моряки на посту у руля!

Дым клубится, из труб вылетая.
Ледокол все стремится вперед,
Вьюга злится, снежком заметая
Пред «Седовым» торосистый лед.

Открывая секреты природы,
Все седовцы отвагой полны,
И несут они с честью сквозь воды
Знамя нашей великой страны!

НИНЕЛ ГОРНАКОВ.

Город Гжатск.

Это ученик 51-й школы города Иваново ИГОРЬ ПУГИН. Он сдал нормы на пять оборонных значков.

Фото Д. ЧЕРНОВА (Фотохроника ТАСС).

В ЗИМНЕМ ЛАГЕРЕ

До лета еще далеко, а пионеры 430-й школы уже выехали в лагерь. Они, собственно, никуда и не выезжали—лагерь тут же, в школе.

По обеим сторонам коридора—цветы и зелень. Коридор—словно аллея в парке. На широкой площадке — большая разукрашенная елка, а вокруг — маленькие зеленые елочки, как в лесу.

В настежь раскрытые окна врывается свежий, морозный воздух.

В классах на раскладных кроватях под теплыми одеялами крепко спят 75 обитателей лагеря.

Но вот часовая стрелка подошла к 8-ми. Раздается сигнал на побудку.

После утренней зарядки — вкусный, сытный завтрак.

Так начался день.

Сегодня предстоит вылазка в парк культуры. А пока что каждый занялся своим делом. Одни слушают беседу вожатого о том, как работать в звене, другие уселись за шахматные доски, третьи читают книжки.

Многие ребята сдали здесь нормы на БГТО по зимним видам спорта, разучили интересные эстафетные игры, просмотрели новый кинофильм «Семиклассники» и обсудили его.

Каждый день ребята читают газеты, через день проводится политинформация.

Интересная встреча произошла у ребят с артистами московских театров, которые рассказали ребятам о своем творчестве.

Лагерники делятся друг с другом опытом работы в звене и отряде.

Председатель совета отряда 6-го класса «Б» Аня Бирюкова говорит:

— Меня впервые выбрали председателем. Я не всегда знала, что делать в отряде. Здесь, в лагере, я узнала, как проводить интересные сборы, научилась новым играм, разучила несколько новых песен. В лагере есть еще две девочки из нашего отряда — Рая Сазонова и Лида Соколова. Когда кончатся каникулы, постараемся в отряде провести все, что мы здесь узнали.

Петя Мартынов не был активным пионером. Наоборот, из-за плохой дисциплины Петя получил во второй четверти посредственные и даже плохие отметки. И вот теперь, близко столкнувшись с лучшими пионерами, Петя твердо решил бросить шалости и хорошо учиться.

За несколько дней лагерной жизни ребята уже успели сдружиться и хорошо отдохнуть.

Хорошее дело сделала 430-я школа. Хорошо ей помог шеф — завод имени Буденного, который дал средства на лагерь.

Москва. **М. АНДРЕЕВА.**

ПРИХОДИТЕ НА СПОРТИВНЫЙ ПРАЗДНИК

РЕБЯТА! Приглашаем вас 12 января на стадион Юных пионеров на большой спортивный праздник наших читателей.

На празднике будут выступать скоростники-конькобежцы под руководством заслуженного мастера спорта В. А. Ицполитова. Вы увидите народные танцы на льду, хоккейный матч, выступление фигуристов.

Вы сможете участвовать в массовых играх, в комической эстафете, шарадах-головоломках. Те из вас, кто быстрее отгадает, получат премию. На стадионе будет организована консультация по всем видам пионерской работы.

Праздник начнется в 12 часов дня. Не опаздывайте. Не забудьте взять с собой коньки.

Билеты на стадион можно получить 10 и 11 января с 11 часов утра до 7 часов вечера в редакции газеты «Пионерская правда», в москворецком и бауманском домах пионеров, а также в районном доме имени Павлика Морозова.

ОБСУЖДАЕМ ПИСЬМО О ДВУХ СЕСТРАХ

Наверно, все ребята читали в газете о двух сестрах — Кларе и Нине, которые не помогают своей матери, не жалеют ее и плохо выполняют свои обязанности в семье, хотя они пионерки.

Много откликов пришло на это письмо. Некоторые ребята, поступавшие, как Клара и Нина, дали слово исправиться. Пусть каждый пионер подумает, не похож ли он хоть немного на этих двух девочек.

Я и Коля

Когда я прочла в газете о двух сестрах, которые не жалеют свою маму, мне стало очень обидно: ведь они пионерки, а так поступают! Я живу с мамой и с братом Колей, которому 15 лет.

Когда я прихожу домой, мама еще на работе. Коля учится во второй смене, но никогда ничего не делает сам. Он кричит мне: «Галя, убери постель! Разогрей обед! Вытри стол!»

Я всегда это все делаю не потому, что боюсь его, а потому, что жалею свою маму.

ГАЛЯ САФОНОВА.

Москва.

Что сказал отряд

Мы обсудили в отряде заметку о двух сестрах. Эта заметка справедливая. У нас был откровенный разговор на сборе, и что же оказалось? Оказалось, что у многих ребят — то же самое. Многие не по-пионерски относились к родителям. Теперь будет иначе. Когда мы в следующий раз будем говорить об этом на сборе, никому уже не придется краснеть за свои поступки.

Наш отряд ждет ответа Клары и Нины. Они тоже должны исправиться.

ЛИНА БУРМИСТРОВА.

Москва,
98-я школа, отряд № 1.

Ответ из колхоза

Матери надо помогать. Не понимаю, как можно не делать этого? Это одинаково касается и девочек, и мальчиков. Я убираю каждое утро не только свою постель, но и всю комнату. Когда прихожу из школы, матери еще нет дома, она работает в колхозе. Я, не дожидаясь ничьих просьб, всегда притащу воды, наколю дров, а если нужно — и обед сварю.

Когда мать вернется домой, она может отдохнуть. В комнате чисто, все в порядке.

ВАНЯ ЕРШОВ.

Смоленская область,
деревня Завидовка.

ЧЕРЕЗ СЕМЬ ДНЕЙ НАЧИНАЕТСЯ ПЕРЕПИСЬ НАСЕЛЕНИЯ

17 января 1939 года начинается всесоюзная перепись населения СССР. В городах она будет проводиться до 23 января, а в селах и деревнях — до 26 января.

Через семь дней полумиллионная армия счетчиков начнет «великий счет» народонаселения нашей родины. Она обойдет все квартиры и заполнит на каждого человека — маленького и взрослого — переписной лист.

Перепись населения имеет большое политическое и хозяйственное значение. Она покажет наши достижения, итоги гигантской творческой работы советского народа, который под руководством партии Ленина—Сталина построил социалистическое общество.

Перепись покажет, чего достигли трудящиеся за 21 год советской власти, как счастливо, зажиточно живет советский народ.

Люди, которые 10 лет назад были малограмотными, чернорабочими, теперь стали учителями, инженерами, летчиками, врачами, командирами Красной армии.

Миллионы крестьян, которые жили впроголодь в своих единоличных хозяйствах, теперь живут в колхозах культурно и зажиточно. Сотни тысяч колхозников стали трактористами, комбайнерами, бригадирами, агрономами.

И мы знаем, что завтра в нашей стране жить будет еще лучше, чем сегодня. Об этом заботится партия, правительство и наш великий Сталин.

Результаты переписи населения помогут нашему государству составить план 3-й сталинской пятилетки. Они помогут определить, где строить новые заводы, фабрики, железные дороги, дома, школы, магазины, больницы, театры и прочее. Ведь в нашей стране все хозяйство ведется по разумному плану.

Вот почему перепись, которая начнется через 7 дней, является всенародным делом. Вчера во всех газетах напечатано специальное обращение ЦК ВКП(б) и Совета Народных Комиссаров СССР ко всем партийным и советским организациям, ко всем большевикам—партийным и беспартийным, ко всем гражданам СССР. В нем говорится:

«Всесоюзная перепись населения должна быть проведена организованно, без единого пропуска, без ошибок; она должна дать полную и точную картину численности и состава населения СССР».

В тайге и в других труднодоступных районах нашей родины перепись уже прошла. Счетчикам, проводившим эту работу, очень часто приходилось преодолевать большие трудности. Через перевалы, занесенные снегом, по горным тропам они добирались в далекие селения и образцово выполнили порученное им дело. Население приветливо встречало их. Многие граждане сами приходили к счетчикам.

Пионеры и школьники могут оказать посильную помощь комиссиям по переписи и счетчикам. Ребята, раз'ясняйте в своем доме и квартире значение и порядок переписи. Будьте настоящими помощниками счетчикам!

НОВАЯ ИГРА НАШИХ ЧИТАТЕЛЕЙ

СЛЕДИТЕ ЗА ГАЗЕТОЙ!

Бельгийские рабочие собрали деньги в помощь героической республиканской Испании. На них они купили 150 тонн продовольствия и отправили его на автомобилях из Брюсселя в Барселону.
(Фотохроника ТАСС)

ТРЕНИРОВОЧНЫЙ ШАХМАТНЫЙ ТУРНИР

Смыслов на первом месте

Вчера в пятом туре тренировочного шахматного турнира встретились два чемпиона Москвы: 17-летний Смыслов и мастер Белавенец. Юный чемпион с большим под'емом провел всю партию и одержал победу.

Чемпион Ленинграда Толуш выиграл у венгерского гроссмейстера Лилиенталя, Рагозин выиграл у Бондаревского. Партии Ришевский — Флор, Макагонов — Константинопольский и Панов — Рабинович закончились вничью.

В равном положении отложена партия Гоглидзе — Керес.

Партия Романовского с Левенфишем отложена в выигрышном положении для чемпиона СССР Левенфиша.

С преимуществом для черных отложена и партия Алаторцев — Кан.

После пяти туров — на первом месте В. Смыслов, имеющий четыре очка. На пол-очка отстал от него гроссмейстер Ришевский.

Сегодня — шестой тур.

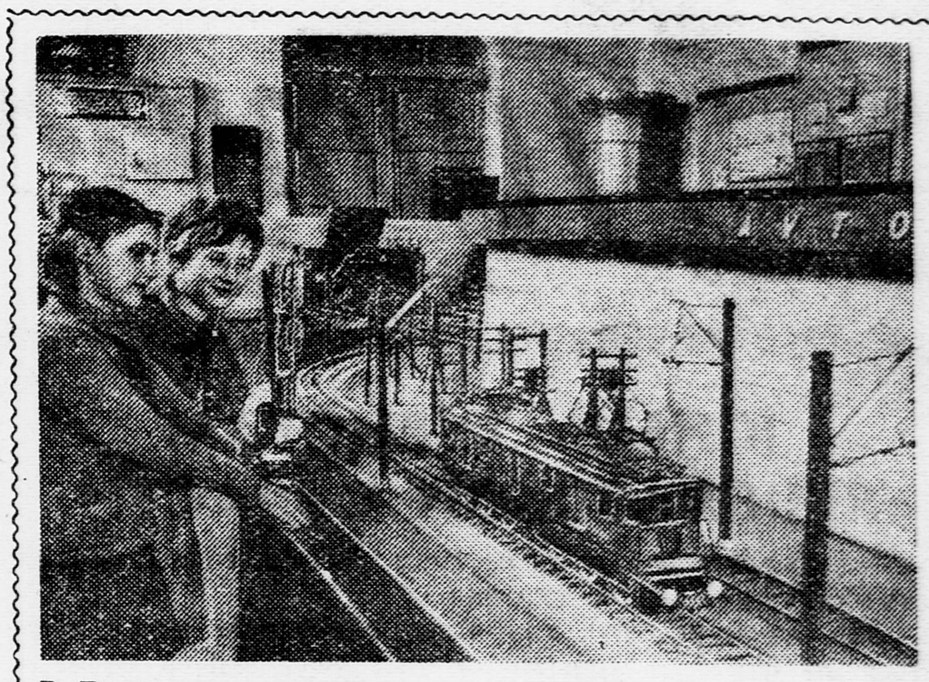

В Ташкентском центральном политехническом музее открыт отдел связи. На фото: ребята рассматривают макет автоблокировки электропоезда. Фото М. ПЕМСОНА (Фотохроника ТАСС)

КОМАНДИР СПАС ШКОЛЬНИКА

Случай этот произошел в деревне Глотово Ровдинского района. Младший командир Н-ской части И. Перхуров приехал сюда в отпуск. Однажды на улице он услыхал крики о помощи, которые доносились со стороны реки.

Перхуров поспешил на помощь. В воде барахтался человек. От берега до него было метров 10. Командир немедля бросился на помощь утопающему. Он проваливался в леденящую воду, ломал лед руками, но все-таки доплыл до тонущего человека.

Младший командир Перхуров спас школьника Колю Торопнина.

Архангельск. И. БРАГИН.

УСПЕШНОЕ НАСТУПЛЕНИЕ РЕСПУБЛИКАНЦЕВ

В Испании на эстремадурском участке центрального фронта республиканцы продолжают успешно наступать. Они перешли реку Сухар и заняли несколько деревень. Кроме того, они завоевали горный массив Ла Грана. Это дает им возможность держать под обстрелом линию железной дороги в угольном районе Фуэнте Овехуна.

Позавчера республиканские войска заняли деревни Коронада и Гранха де Торреэрмоса (к западу от Пособланко) и несколько очень важных в военном отношении пунктов и высот.

За последние дни республиканцы заняли территорию более чем в 600 квадратных километров. При этом они захватили у противника большое количество военных материалов. Много фашистов взято в плен.

Сейчас республиканские войска уже находятся в 30 километрах от железнодорожной линии, связывающей Севилью с Саламанкой.

Так как наступление республиканских войск создает большую угрозу для фашистов, мятежники и интервенты срочно перебрасывают свои войска с каталонского фронта на эстремадурский.

Население деревень, освобожденных от иностранных захватчиков, восторженно встречает республиканские войска.

★

На восточном фронте идут ожесточенные бои. Республиканцы мужественно сопротивляются иностранным захватчикам.

Итальянцы стянули сюда огромное количество танков, орудий и самолетов. Только благодаря этому, да и то ценой огромных потерь, им удалось занять несколько пунктов к северо-западу от Реуса.

ХУДОЖЕСТВЕННАЯ САМОДЕЯТЕЛЬНОСТЬ ДЕТДОМОВЦЕВ

Более пятисот ребят — певцов, танцоров, музыкантов, декламаторов — участвовало в смотре художественной самодеятельности воспитанников детских домов Баку.

Ребята детдома № 10, одетые в костюмы народов одиннадцати союзных республик, прекрасно исполнили литературно-музыкальный монтаж из произведений Джамбула на тему: «Великий Сталинский закон».

Шумовой оркестр детдома № 6 исполнил песню «Если завтра война». Оркестром дирижировала 13-летняя пионерка Маня Серебородова.

Большой успех имели также ансамбль курдо-армянских танцев детдома № 5, духовой оркестр детдома № 1 и струнный оркестр детдома № 19.

О. КАРАМЯН.

СОРЕВНОВАНИЕ ЮНЫХ ШАХМАТИСТОВ

Закончились городские шахматно-шашечные соревнования. В них участвовало 10 команд.

Первое место заняла шахматная команда 5-й школы. Ученик 4-й школы пионер Валя Загорский набрал в турнире такое количество очков, которое дает ему право получить звание шахматиста II категории.

В. СТЕПАНИЩЕВ.

Воронеж.

13 НОВЫХ ВСЕСОЮЗНЫХ РЕКОРДОВ

На кафельных «берегах» плавательного бассейна выстроились юные пловцы Ленинграда, Москвы, Киева, Харькова и Минска. Заплыв на 100 метров начали девочки. Первой к финишу пришла Шура Фалькова (Ленинград). Дистанцию в 100 метров боком Шура проплыла за 1 минуту 29,7 секунды.

Это новый всесоюзный рекорд.

Замечательные результаты в первый день показали мальчики Ленинграда. Комбинированную эстафету—3 этапа по 50 метров—мальчики проплыли за 1 минуту 50,2 секунды.

Четыре дня продолжались соревнования юных пловцов. С напряженным вниманием следили ребята за соревнованиями. В последний день—6 января—пловцы Киева установили 3 ковых союзных рекорда и 3 республиканских.

За эти дни юные пловцы 5 городов установили 13 всесоюзных рекордов. Особенно отличился Володин (Москва), Шура Фалькова (Ленинград), Клава Варьхомеева (Москва), Надя Гассан, Игорь Осьмачко и Коля Кондратенко (Киев).

Первое место в соревновании заняла команда Киева. 2-е и 3-е места поделили Москва и Ленинград.

42 лучших пловца получили премии.

Е. ЧЕРВИНА.

Со всего света

● **ВО ФРАНЦИИ** сильно увеличилась армия безработных. За одну только неделю до 31 декабря прошлого года было зарегистрировано 17.000 человек, лишившихся работы. Сейчас во Франции 404.730 безработных.

● **В ПОСЛЕДНЕЕ ВРЕМЯ** усиленно отправляются итальянские товарные вагоны из Винтимильи (итальянский пограничный пункт близ Ниццы) через юг Франции на испанскую территорию, захваченную фашистами.

● **ТРИ ТЫСЯЧИ МОЛОДЫХ КИТАЙЦЕВ** проходят военную подготовку в Сан-Франциско (Соединенные Штаты Америки).

● **ПО УКАЗУ ИЗ ЯПОНИИ** в Харбине закрыты две английские средние школы. На протест англичан японцы даже не ответили.

● **В ИТАЛИИ** директорам школ приказали на уроках географии говорить, что «Итальянской империи принадлежат Балеарские острова, захваченные Муссолини в 1936 году».

Итало-германские захватчики продолжают варварски бомбардировать города республиканской Испании. Республиканцы с успехом отражают эти атаки. Здесь вы видите бойца армии республиканской Испании у зенитного орудия.
(Фотохроника ТАСС)

Том Муни на свободе

Телеграф принес из Соединенных Штатов Америки радостную весть: «7 января в полдень Том Муни покинул тюрьму Сан-Квентин». Весь мир встретил это известие, как большую победу рабочего класса.

★

22 года назад рабочего-литейщика Тома Муни бросили в Сан-Квентинскую тюрьму. Это был выдающийся руководитель рабочих Сан-Франциско, организатор стачечной борьбы, и капиталисты ненавидели его. Они не жалели ни денег, ни времени, чтобы поймать Тома Муни в западню. Агенты капиталистов дважды устраивали взрывы в зданиях, где находились забастовщики, чтобы потом обвинить в этом Тома Муни. Но это им не удавалось.

Шел 1916 год. Соединенные Штаты Америки вступали в мировую империалистическую войну. 22 июля американская военщина устроила демонстрацию в Сан-Франциско. На перекрестке улиц Стюарт и Маркет-стритт провокаторы бросили в демонстрантов бомбу. 10 человек было убито и много ранено. Этим и воспользовались враги Тома Муни Они об'явили, что взрыв устроил он.

Ни в чем не повинный Том Муни был схвачен полицией и брошен в тюрьму. Против него затеяли судебный процесс. Были

ТОМ МУНИ.

наняты лжесвидетели — воры, бандиты. Им заплатили много денег и, кроме того, пообещали освободить из тюрьмы их родственников, осужденных за убийства. За это от них требовали только одного — чтобы на суде Тома Муни они давали ложные показания.

Лжесвидетели говорили на суде то, что им было велено, и Тома Муни присудили к смертной казни.

Рабочие всего мира подняли тогда протест против этой чудовищной расправы. Русские рабочие организовали демонстрацию перед зданием американского посольства в Петрограде, требуя свободы для Тома Муни.

28 ноября 1918 года американский суд вынужден был заменить Тому Муни казнь пожизненным тюремным заключением.

Шли годы. Один за другим лжесвидетели сознавались, что они лгали на суде. Нашли письмо женщины, которая писала своему мужу в тюрьму, что она давала ложные показания на процессе Тома Муни и что за это ей обещали выпустить мужа на свободу.

Несколько раз Том Муни требовал пересмотра его дела. Но верховный суд Соединенных Штатов отказывал ему в этом.

17 лет спустя сам судья признал, что судили Муни неправильно. Невиновность Тома Муни признал и начальник сыскной полиции. Но узника все же продолжали держать в тюрьме. Капиталисты хорошо знали, что заточение не сломило боевого духа этого человека, и они боялись его.

И вот теперь, двадцать два года спустя, население штата Калифорния, выбирая нового губернатора, снова потребовало освобождения Тома Муни. Новый губернатор, сам горячо убежденный в невиновности Тома Муни, выполнил волю своих избирателей и освободил его.

Хотя Том Муни вышел из тюрьмы старым, седым, но он все такой же, как прежде, пламенный революционер. Выступая на митингах в Сан-Франциско, в Сакраменто он заявил на весь мир о том, что готов с прежней энергией бороться за дело рабочего класса.

Центральный парк культуры и отдыха имени М. Горького в Москве организовал на время школьных каникул однодневный дом отдыха для ребят. Эти ребята направляются в дом отдыха.
Фото С. РАСКИНА

ЮНЫЕ АСТРОНОМЫ

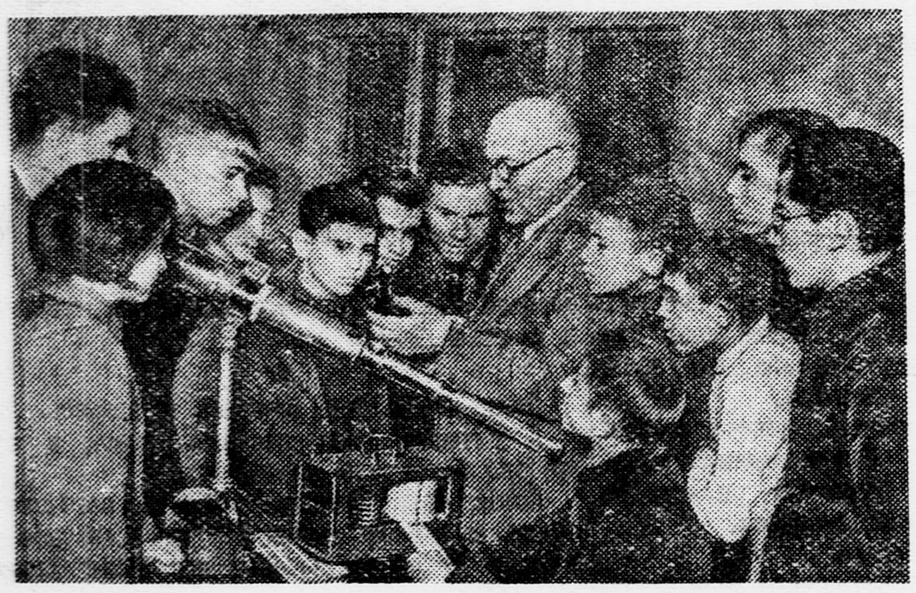

Профессор медицинского института в городе Сталино (Донбасс) Лев Ионович Майзель в ответ на обращение научных работников и мастеров искусств организовал в городском Дворце пионеров кружок юных астрономов. На снимке: ЛЕВ ИОНОВИЧ проводит занятия кружка.

Фото А. ИОСЕЛЕВИЧА (Фотохроника ТАСС)

Нам пишут

ДОМИК ЛЕРМОНТОВА В ПЯТИГОРСКЕ

Не так давно мы ездили в Пятигорск. Там мы осматривали домик Лермонтова, который находится на улице его же имени. Мы видели много предметов лермонтовской эпохи. Очень долго мы стояли у письменного стола и кресла Лермонтова. Наверно, не раз он сидел в этом кресле и писал стихи.

В домике много интересного — виды мест, где поэт провел детство, портреты его родных, друзей.

И. ТЕПЛУХИН.

Город Ессентуки.

В ПИОНЕРСКОЙ КОМНАТЕ

У нас хорошая пионерская комната. Здесь все пионеры и школьники отдыхают во время перерывов. На чисто выбеленных стенах висят портреты руководителей партии и правительства, лозунги, плакаты, много настольных игр: шашки, шахматы, домино, бильярд. В библиотеке у нас 2.700 книг разных писателей. На столе всегда лежат свежие газеты: «Орловская правда», «Комсомолец», «Комсомольская правда», «Знамя Ленина».

У нас недавно был шахматный турнир. Победителями оказались Володя Ларкин и Алеша Болтенков.

ВАНЯ СЫЧОВ.

Орловская область,
город Ливны,
4-я школа, 8-й класс «А».

НА БЕРЕГУ БЕЗЫМЯНКИ

◇ ◇ ◇

В Кондо-Сосьвинском заповеднике

◇ ◇ ◇

Давно это было... Пять-шесть бревенчатых избушек ютилось среди дремучей тайги Северного Урала, на берегу лесной речушки Безымянки. Жили там охотники и рыболовы.

Летней ночью, когда жители Безымянки ложились спать, в лесу раздавались глухие удары, будто падали срубленные деревья.

— Это бобры дерево свалили,— успокаивали матери испугавшихся ребят.

Иногда слышались звуки, словно странные неведомые крысы что-то грызли огромными зубами.

— Бобры толстые деревья зубами перепиливают,— прислушивались охотники.

Раздавались громкие всплески воды — в речку шлепнулось что-то грузное.

— Бобры дерево в воду бросили, тащат к запруде, хвостами, как веслами, по воде хлопают,— поясняли охотники.

— А какой у бобра хвост?— интересовались слушатели.

— Хвост у него плоский и широкий. Хвостом бобры бьют по воде, когда чего-нибудь испугаются...

Днем ребята бегали к запруженной бобрами речке смотреть на их жилища-хатки. В основание хаток были положены толстые ветви. Крыша—из переплетенных веток, скрепленных, словно цементом, илом и глиной. Иная крыша толщиной в метр! Некоторые хатки были одноэтажные, другие в два и три этажа. Бобровая колония была здесь невелика — всего четыре хатки.

Охотники, жившие рядом, не трогали бобров. Они охотились на кровожадную выдру, уничтожавшую много рыбы, на куницу, белку, а иногда и на соболя.

Однажды в эту деревушку заглянул скупщик мехов. Жадный купец велел своим людям расставить капканы, и почти все бобры были истреблены.

Оставшиеся в живых покинули свои хатки и ушли в самые глухие уголки. Так же исчез истребленный хищниками-купцами и соболь — зверек с шелковистой желто-бурой шерстью.

Соболь очень изящный, подвижной, чрезвычайно игривый в раннем возрасте зверек. У него умные, быстрые, черные глазки, красивая заостренная мордочка, большие настороженные уши, длинное гибкое тельце...

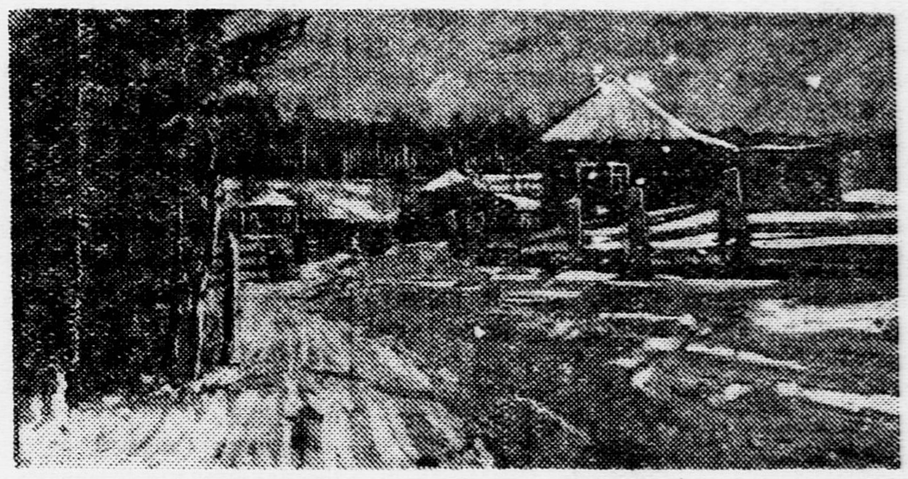

Пять-шесть бревенчатых избушек ютилось посреди дремучей тайги.

Только при советской власти прекратилось хищническое истребление пушного зверя. Пушной промысел имеет большое хозяйственное значение для страны. И уже в 1920 году было решено устроить заповедники, чтобы сохранить от вымирания ценных пушных зверей.

Выбирались участки малонаселенных земель с густыми лесами, с озерами, реками, болотами. В этих местах запрещалась охота на зверей, запрещалось расчищать и рубить леса, косить траву, распахивать поля и огороды. Такие заповедники были созданы и в Сибири и на Урале. Среди них есть заповедники, где живут бобры и соболи.

В бассейне реки Оби был основан Кондо-Сосьвинский заповедник. Он находится в Остяко-вогульском национальном округе.

Заповедник занимает площадь в 800 тысяч гектаров. Здесь небольшие возвышенности, холмы, увалы, поросшие густым хвойным лесом, около четырех десятков небольших речек — притоков реки Конды и Малой Сосьвы, озера, болота.

Растут сосна, ель, пихта, лиственница, кедр, в небольшом количестве береза и осина.

Животный мир заповедника очень разнообразен: олени, лоси, медведи, волки, лисы, барсуки, бурундуки, колонки, водяные крысы.

В реках заповедника обилие рыбы: осетр, стерлядь, обская сельдь, хариус и другие.

Главная цель заповедника — сохранить в безопасности и дать возможность свободно размножаться бобрам и соболям.

В голодные зимы сторожа заповедника, подкармливая бобров, опускают в проруби большие запасы веток. Бобры втаскивают ветки в хатки, обгрызают с них кору и волокут к плотине.

Подкармливают иногда и соболей кедровыми орешками и ягодами.

Спокойствие обитателей заповедника не нарушается ни лаем собак, ни выстрелами охотников; зверьков не тревожат ловушки и капканы. И пушное население заповедника быстро размножается.

С. ЛЯЛИЦКАЯ.

Как мы летели к дрейфующим суднам

★

Рассказ Героя Советского Союза товарища АЛЕКСЕЕВА

В прошлом году, когда вместе с «Седовым» дрейфовали во льдах Полярного бассейна еще два советских ледокола — «Садко» и «Малыгин», на всех трех кораблях находилось свыше 200 человек.

Бо́льшая часть этих людей была освобождена из ледового плена еще зимой, до открытия навигации. Это сделали отважные советские летчики.

Сегодня мы печатаем рассказ Героя Советского Союза товарища Алексеева о том, как была выполнена эта трудная операция.

На «Садко», «Седове» и «Малыгине» кроме судовой команды было много научных работников, студентов-практикантов, сотрудников гидрографических отрядов и так далее. Жить им было тесновато. Кроме того требовалось много провизии, много топлива для освещения и отопления кают. Поэтому решили, как только кончится полярная ночь и в Арктике установится летная погода, снять с дрейфующих судов всех людей, которые не нужны во время дрейфа.

Эта операция была поручена Герою Советского Союза Головину, летчику-орденоносцу Орлову и мне. Я был назначен начальником экспедиции.

Вылетели мы из Москвы 25 февраля 1938 года на тех же самолетах, на которых мы летали на Северный полюс, когда устраивали станцию папанинцев.

Всего нас было 24 человека: по 7 человек экипажа на каждый самолет, инженер, синоптик и парторг.

По пути мы сделали остановки в Казани, Свердловске, Омске, Красноярске, Киренске, Олекминске, Якутске, Жиганске.

18 марта мы прибыли в бухту Тикси. Там пришлось ждать хорошей погоды, и к каравану судов мы смогли вылететь только 3 апреля. Летели мы прямым курсом, ориентируясь по солнцу и радиокомпасу. Пролетев 1.100 километров, мы опустились на аэродром, приготовленный для нас командами дрейфующих судов.

Аэродром, хоть над ним и очень много потрудились, оказался неважным. У одной из машин поломались при посадке лыжи. Было трудно взлететь, и на два самолета мы смогли взять только 22 пассажиров, в том числе 11 женщин (всех женщин, бывших на кораблях). С ними мы благополучно вернулись на остров Котельный, а оттуда — в бухту Тикси.

Нам предстояло вывезти еще 162 человека, и для того, чтобы поскорее закончить эту операцию, мы решили доставлять пассажиров на северную оконечность острова Котельного: там на прибрежной лагуне был прекрасный аэродром. Но где возьмешь на Котельном бензин?

Выход мы нашли такой. Один самолет сделали бензиновозом. Он доставлял бензин из бухты Тикси на остров Котельный. На остальные же два самолета мы брали очень мало бензина — столько, сколько нужно на полет от Котельного до ледоколов и обратно. Это позволило возить много пассажиров — каждый самолет брал по 42 человека.

16 апреля, доотказа нагрузившись бензином, мы вылетели на остров Котельный. Выгрузив там лишний бензин, я и Головин 18 апреля полетели к ледоколам и вывезли оттуда 83 человек.

Через несколько дней Орлов, взяв с собой 42 человек, отвез их с Котельного в Тикси, а оттуда вернулся с новым запасом бензина.

26 апреля я и Головин в последний раз слетали к «Садко», который в это время оказался уже приблизительно на 79°55′ северной широты и 147°15′ восточной долготы, и вывезли еще 79 человек. Когда мы возвращались на остров, наш аэродром затянуло туманом, и мы сели на лагуну в 18 километрах от него, а на свою лагуну вернулись 27 апреля.

На северной оконечности острова Котельного есть небольшая радиометеорологическая станция. И там в домике, рассчитанном на трех человек, однажды ночевало 147 человек.

28 апреля все три самолета, имея на борту 120 пассажиров, вылетели с острова Котельного и благополучно прибыли в бухту Тикси. Операция была закончена. С дрейфующих кораблей на Большую Землю было доставлено, как и намечалось, 184 человека.

Герой Советского Союза
А. Д. АЛЕКСЕЕВ.

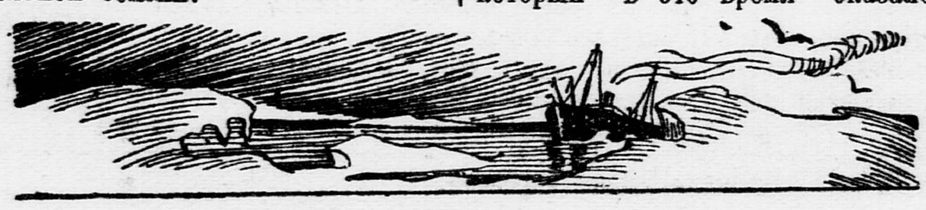

ДОРИСУЙТЕ НА СВОЕЙ КАРТЕ КООРДИНАТЫ «СЕДОВА».

Как сделать карту, смотрите в «Пионерской правде» от 12 декабря.

Дата	Широта	Долгота
27 декабря	84°37′	130°48′
29 декабря	84°41′	130°06′
31 декабря	84°44′	129°10′
2 января	84°46′	127°44′
5 января	84°39′	124°17′
7 января	84°40′	123°36′
8 января	84°39′	123°18′

Соболь в клетке.

Арк. Гайдар

Чук и Гек

рисунки Л. Смехова

РАССКАЗ*)

Наутро четвертого дня матери самой пришлось колоть дрова. Заяц был давно с'еден, и кости его расхватаны сороками. На обед они варили только кашу с постным маслом и луком. Хлеб был на исходе, но мать нашла муку и испекла лепешек.

После такого обеда Гек был грустен, и матери показалось, что у него повышенная температура.

Она приказала ему сидеть дома, одела Чука, взяла ведра, салазки, и они вышли, чтобы привезти воды и заодно набрать на онушке сучьев и веток, чтобы утром легче было растоплять печку.

★

Мать и Чук задержались. На обратном пути к дому санки перевернулись, ведро опрокинулось и пришлось ехать к роднику снова. Потом выяснилось, что Чук на опушке позабыл теплую варежку и с полпути пришлось возвращаться. Пока искали, пока то да се — наступили сумерки.

Когда они вернулись домой, то Гека в избе не было. Сначала они подумали, что Гек спрятался на печке за овчинами. Нет, там его не было.

Тогда Чук хитро улыбнулся и шепнул матери, что Гек, конечно, залез под печку.

Сторож открыл крышку сундука.

Мать рассердилась и приказала Геку вылезть. Гек не откликался.

Тогда Чук взял длинный ухват и стал им под печкой ворочать. Но и под печкой Гека не было.

Мать встревожилась, взглянула на гвоздь у двери. Ни пальто Гека, ни шапка на гвозде не висели.

Мать вышла во двор, обошла кругом избушку. Зашла в сени, зажгла фонарь. Заглянула в темный чулан, под навес с дровами.

Она звала Гека, ругала, упрашивала, но никто не отзывался, а темнота быстро ложилась на сугробы.

Тогда мать заскочила в избу, сдернула со стены ружье, достала патроны, схватила фонарь и, крикнув Чуку, чтобы он не смел двигаться с места, выбежала во двор.

Следов за четыре дня было натоптано немало.

Где искать Гека, мать не знала, но она побежала к дороге, так как не верила, чтобы Гек один мог осмелиться зайти в лес.

На дороге было пусто.

Она зарядила ружье и выстрелила, прислушалась, выстрелила еще и еще раз.

Вдруг совсем неподалеку ударил ответный выстрел. Кто-то спешил к ней на помощь. Она хотела бежать навстречу, но ее валенки увязли в сугробе. Фонарь попал в снег, стекло лопнуло, и свет погас.

С крыльца от сторожки раздался пронзительный крик Чука.

Это, услыхав выстрелы, Чук решил, что волки, которые сожрали Гека, напали на его мать.

Мать отшвырнула фонарь и, задыхаясь, побежала к дому. Она втолкнула раздетого Чука в избу, швырнула ружье в угол и, зачерпнув ковшом, глотнула ледяной воды.

*) Окончание. Начало смотри «Пионерскую правду» за 1, 4, 6 и 8 января.

У крыльца раздались гром и стук. Распахнулась дверь. В избу влетела собака, а за нею вошел, окутанный паром, сторож.

— Что за беда, что за стрельба? — спросил он, не здороваясь и не раздеваясь.

— Пропал мальчик, — сказала мать. Слезы ливнем хлынули из ее глаз, и она больше не могла сказать ни слова.

— Стой, не плачь!—гаркнул сторож.— Когда пропал? Давно, недавно?

— Час тому назад,—ответила мать.— Мы ходили за водой, мы пришли, а его нет. Он оделся и куда-то ушел.

— Ну, за час он далеко не уйдет, а в одежде и в валенках сразу не замерзнет. Ко мне, Смелый! На, нюхай! — Сторож слернул с гвоздя башлык и подвинул к носу собаки галоши Гека.

Собака внимательно обнюхала вещи и умными глазами посмотрела на хозяина.

— За мной! — распахивая дверь, сказал сторож. — Иди, ищи, Смелый.

Собака беспокойно крутила носом, переступала с ноги на ногу и не двигалась.

— Это еще что за танцы?—рассердился сторож. И опять сунув собаке под нос башлык и галоши Гека, он дернул ее за ошейник.

Однако Смелый за сторожем не пошел, он покрутился, повернулся и пошел в противоположный от двери угол избы.

Здесь он остановился около большого деревянного сундука, царапнул по крышке мохнатой лапой. И, обернувшись к хозяину, три раза громко и лениво гавкнул.

Тогда сторож сунул ружье в руки оторопелой матери, подошел и открыл у сундука крышку.

В сундуке, на куче всякого тряпья, овчин, мешков, укрывшись своим пальтишком и подложив под голову шапку, крепко и спокойно спал Гек.

Когда его вытащили и разбудили, то, хлопая сонными глазами, он никак не мог понять, отчего это вокруг него такой шум и такое буйное веселье. Мать целовала его и плакала. Чук дергал его за руки, за ноги, подпрыгивал и кричал:

— Эй-ля! Эй-ли-ля!

Лохматый пес Смелый, которого Чук поцеловал в морду, сконфуженно обернулся, и, тоже ничего не понимая, тихонько вилял серым хвостом, умиленно поглядывая на лежавшую на столе краюху хлеба.

Оказывается, когда мать и Чук ходили за водой, то соскучившийся Гек решил пошутить. Он забрал пальто, шапку и залез в сундук. Он решил, что, когда они вернутся и станут его искать, то он из сундука страшно завоет.

Но так как мать и Гек ходили очень долго, то он лежал, лежал и незаметно заснул.

Вдруг сторож встал, подошел и брякнул на стол тяжелый ключ и измятый голубой конверт.

— Вот, — сказал он, — получайте. Это вам ключ от комнаты и письмо от начальника Серегина. Он с людьми здесь будет через четверо суток, как раз к новому году.

Так вот он где пропадал этот неприветливый, хмурый старик. Он сказал, что идет на охоту, а сам бегал на лыжах к далекому ущелью Алкараш.

Не распечатывая письма, мать встала и с благодарностью положила старику на плечо руку.

Он ничего не ответил и стал ворчать на Гека за то, что тот рассыпал в сундуке коробку с пыжами, а заодно и на мать за то, что она разбила стекло от фонаря. Он ворчал долго и упорно, но никто теперь этого доброго чудака не боялся.

Весь этот вечер мать не отходила от Гека и, чуть что, хватала его за руку, как будто бы боялась, что вот-вот он опять куда-нибудь исчезнет. И так много она о нем заботилась, что, наконец, Чук обиделся и про себя уже несколько раз пожалел, что он не полез в сундук тоже.

★

Теперь стало весело. На следующее утро сторож открыл комнату, где жил их отец. Он жарко натопил печь и перенес сюда все их вещи. Комната была большая, светлая, но все в ней было расставлено и навалено бестолку.

Мать сразу же взялась за уборку. Целый день она все переставляла, скоблила, мыла, чистила.

И когда к вечеру сторож принес вязанку дров, то удивленный переменой и невиданной чистотою, он остановился и не пошел дальше порога.

А собака Смелый пошла.

Она пошла прямо по свеже-вымытому полу, подошла к Геку и ткнула его холодным носом. Вот, мол, дурак, это я тебя нашла и за это ты должен дать мне что-нибудь покушать.

Мать раздобрилась и кинула Смелому кусок колбасы.

Тогда сторож заворчал и заявил, что если в тайге собак кормить колбасой, так это сорокам насмех.

Мать отрезала и ему полкруга. Он сказал спасибо и ушел, все чему-то удивляясь и покачивая седой головой.

На следующий день было решено готовить к новому году елку.

Из чего-чего только ни выдумывали они мастерить игрушки.

Они ободрали все цветные картинки из старых журналов. Из лоскутьев и ваты понашили зверьков, кукол. Вытянули у отца из ящика всю папиросную бумагу и навертели пышных цветов.

Уж на что хмур и нелюдим был сторож, а и тот, когда приносил дрова, подолгу останавливался у двери и дивился на все их новые и новые затеи. Наконец, и он не вытерпел. Он принес им серебряную бумагу от завертки чая и большой кусок воска, который у него остался от сапожного дела. Это было замечательно. И игрушечная фабрика сразу превратилась в свечной завод. Свечи были неуклюжие, неровные. Но горели они так же ярко, как и самые нарядные покупные.

Теперь оставалось дело за елкой. Мать попросила у сторожа топор, но он ничего на это ей даже не ответил, а встал на лыжи и ушел в лес.

Через полчаса он вернулся.

Ладно! Пусть игрушки были и не ахти какие нарядные. Пусть зайцы, сшитые из тряпок, были похожи на кошек. Пусть все куклы были на одно лицо — прямоносые и лупоглазые — и пусть, наконец, еловые шишки, обернутые серебристой бумагой, не так сверкали, как хрупкие и тонкие стеклянные игрушки. Но зато такой елки в Москве, конечно, ни у кого не было. Это была настоящая таежная красавица— высокая, густая, прямая и с ветвями, которые расходились на концах, как звездочки.

★

Четыре дня за делом пролетели незаметно. И вот наступил канун нового года. Уже с утра Чука и Гека нельзя было загнать домой. С посинелыми носами они торчали на морозе, ожидая, что вот-вот из леса выйдут отец и все его люди.

Но сторож, который топил баню, сказал им, чтобы они не мерзли понапрасну, потому что вся партия вернется только к обеду.

Только что они сели за стол, как сторож постучал в окошко. Кое-как одевшись, все втроем они высыпали на крыльцо.

— Теперь смотрите, — сказал им сторож, — вот они сейчас покажутся на скате той горы, что правей большой вершины, потом опять пропадут в тайге, и тогда через полчаса все будут дома.

Так оно и вышло. Сначала из-за перевала вылетела собачья упряжка с груженными санями, а за нею следом пронеслись быстроходные лыжники.

По сравнению с громадой гор они казались до смешного маленькими, хотя отсюда были отчетливо видны их руки, ноги и головы.

Они промелькнули по голому скату и исчезли в лесу.

Ровно через полчаса послышался лай собак, шум, скрип, крики.

Почуявшие дом голодные собаки лихо вынеслись из леса. А за ними, не отставая, выкатили на опушку девять лыжников.

И, увидав на крыльце мать, Чука и Гека, они на бегу подняли лыжные палки и громко закричали «Ура!»

Тогда Гек не вытерпел, спрыгнул с крыльца и, зачерпывая снег валенками, помчался навстречу высокому, заросшему бородой, человеку, который бежал впереди и кричал громче всех.

★

Днем чистились, брились и мылись.

А вечером была для всех елка, и все дружно встречали новый год.

Когда был накрыт стол, то потушили лампу и зажгли свечи. Но так как кроме Чука с Геком остальные все были взрослые, то они, конечно, не знали, что теперь нужно делать.

Хорошо, что у одного человека был баян и он заиграл веселый танец. Тогда все повскакали, и всем захотелось танцовать. И все танцовали очень прекрасно, особенно когда приглашали на танец маму.

А отец танцовать не умел. Он был очень сильный, добродушный, и когда он без всяких танцев просто шагал по полу, то в шкафу звенела вся посуда.

Он посадил себе Чука с Геком на колени, и они громко хлопали всем в ладоши.

Потом танец окончился. Все попросили, чтобы Гек спел песню.

Гек не стал ломаться. Он и сам знал и гордился тем, что умеет петь песни.

Баянист подыгрывал, а он им спел песню. Какую — я уже сейчас не помню. Помню, что это была очень хорошая песня, потому что все люди, слушая ее, замолкли и притихли. И когда Гек останавливался, чтобы перевести дух, то было слышно, как потрескивали свечи и гудел за окном ветер.

А когда Гек окончил петь, то все зашумели, закричали, подхватили Гека на руки и стали его подкидывать. Но мать тотчас же отняла у них Гека, потому что она испугалась, как бы сгоряча его не стукнули об деревянный потолок.

— Теперь садитесь,—взглянув на часы, сказал отец. — Сейчас начнется самое главное.

Баянист подыгрывал, а Гек спел песню.

Он пошел и включил радиоприемник. Все сели и замолчали.

Сначала было тихо. Но вот раздался шум, гул, гудки. Потом что-то стукнуло, зашипело и откуда-то издалека донесся мелодичный звон.

Большие и маленькие колокола звонили так:

Тир-лиль-лили-дон!
Тир-лиль-лили-дон!

Чук с Геком переглянулись. Они угадали, что это. Это в далекой, далекой Москве, под красной звездой, на Спасской башне, звенели золотые кремлевские часы.

И этот звон — перед новым годом — сейчас слушали люди и в городах, и в горах, в степях, в тайге, на синем море.

И, конечно, задумчивый командир бронепоезда, тот, что неутомимо ждал приказа от Ворошилова, слышал этот звон тоже.

И тогда все люди встали. Поздравили друг друга с новым годом и пожелали всем счастья.

Что такое счастье, это каждый понимал по-своему.

Но все вместе люди знали и понимали, что надо честно жить, много трудиться и крепко любить и беречь эту огромную, счастливую землю, которая зовется Советской страной.

КОНЕЦ.

РЕДАКЦИОННАЯ КОЛЛЕГИЯ.

Уполномоченный Главлита № Б—196. Типография газеты «Правда» имени Сталина. Изд. № 62.